Laatsen de eersten,
eersten de laatsten

Eucharistieviering op de 21e Zondag door het jaar
Voorganger: Pastor v.d. Helm
m.m.v JongerenMiddenkoor

Openingslied Moment

Van het moment dat Jij me even raakte,
heb ik nu nog stille hoop
dat Jij degene bent die het verschil kan maken
tussen waarheid en geloof, tussen waarheid en geloof.

Vanaf de plaats waar Jij me even raakte,
ben ik naar Jou op zoek gegaan.
Maar tot vandaag besta Jij slechts uit vragen
weet ik niet waar Jij bestaat, weet ik niet waar Jij bestaat.

Jij bent verder weg en dichtbij dan ooit,
ik fluister in de wind je Naam
en hoop dat Jij mijn stille vragen hoort,
en dat Jij je vinden laat, en dat Jij je vinden laat.

Opening door de pastor

Kyrie *uit de Bonifatiusmis*

Kyrie Eleison
Christe Eleison
Kyrie Eleison

Gloria *uit de Bonifatiusmis*

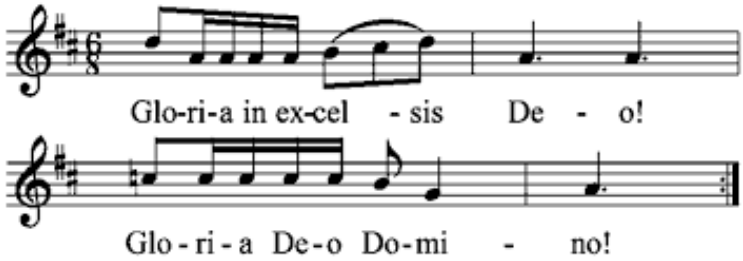

en vrede op aarde aan de mensen die Hij liefheeft.
Wij loven U. Wij prijzen en aanbidden U.
Wij verheerlijken U en zeggen U
dank voor uw grote heerlijkheid.
Gloria in Excelsis Deo, Gloria Deo Domino
Heer God, hemelse Koning, God almachtige Vader;
Heer, eniggeboren Zoon, Jezus Christus;
Heer God, Lam Gods, Zoon van de Vader;
Gij die wegneemt de zonden der wereld,
ontferm U over ons;
Gij die wegneemt de zonden der wereld,
aanvaard ons gebed;
Gij die zit aan de rechterhand van de Vader,
ontferm U over ons.
Gloria in Excelsis Deo, Gloria Deo Domino
Want Gij alleen zijt de Heilige. Gij alleen de Heer.
Gij alleen de Allerhoogste: Jezus Christus.
Met de Heilige Geest in de heerlijkheid van God de Vader.
Amen.

Openingsgebed door de pastor

Eerste Lezing uit de Profeet Jesaja

Dit zegt de Heer:
“Ik ken hun werken en hun gedachten,
Ik ga alle volkeren en talen bijeenroepen
en zij zullen komen en mijn glorie aanschouwen.
Voor hun ogen zal Ik tekenen verrichten.
Die gespaard gebleven zijn,
zal Ik uitzenden naar de volkeren,
zelfs naar de verwijderde kusten
waar mijn faam nog niet is doorgedrongen,
en waar ze mijn glorie nog niet hebben aanschouwd;
onder alle volkeren zullen zij mijn glorie verkondigen.
En op paarden en wagens, in karossen,
op muildieren en dromedarissen,
zullen zij uit alle volkeren uw broeders bijeenbrengen
op mijn heilige berg in Jeruzalem
en ze de Heer aanbieden als een offergave,
zoals de Israëlieten in reine vaten hun spijsoffers aanbieden
in de tempel van de Heer.
En ook uit de volkeren zal Ik mijn priesters kiezen en levieten,”
zo spreekt de Heer.
Woord van de Heer – **Wij danken God**

Tussenzang De tijd verdwijnt (naar psalm 139)

Nog voor ik wist van ademen,
nog voor ik in haar schoot ontwaakte,
nog voor ik geboren was wist Jij van mijn bestaan (2x).

Ver voor de tijd riep Jij mijn naam, gaf Je dag en nacht,
gaf je tijd en eeuwigheid, gaf je Jezelf: de Aanwezige.

Jij doorgrondt mij, Jij kent mij, Jij weet mijn zwakke kanten.
Jij weet waar ik sta en zit, Jij weet van mijn bestaan.

Al dwaal ik door dikke mist, al vlucht ik in hoge bergen,
Jij weet waar ik ga en lig, Jij vindt mij overal.

En altijd weer roep Jij mijn naam, geef je dag en nacht,
geef Je tijd en eeuwigheid, geef Je Jezelf: de Geschiedene.

Jouw gedachten zijn te groot.
Jouw daden zijn niet voor te stellen.
Niet begrijpend zoekende;
welk spoor leidt mij naar Jou?

Ik roep je Naam, ik zoek Jouw hulp,
ik verlang naar Jouw nabijheid,
ik ga de weg die Toekomst heet, om Jou is mijn bestaan.

Begin en eind, de tijd verdwijnt, wordt de eeuwigheid.
Doel en zin van mijn bestaan, Jijzelf gaf ons Jouw naam;
Hoor, Ik ben de Eeuwige.
de Eeuwige

Tweede Lezing Uit de eerste brief van de heilige apostel Paulus aan de Uit de brief aan de Hebreeën.

Broeders en zusters,
gij zijt het schriftwoord vergeten
dat u als kinderen aanspreekt en vermaant:
“Kind, minacht de tucht van de Heer niet,
laat u door zijn straf niet ontmoedigen.
Want de Heer tuchtigt hen, die Hij liefheeft,
Hij straft ieder die Hij als zijn kind erkent.”

Het lijden dient om u te verbeteren en op te voeden;
God behandelt u als kinderen.
Ieder kind wordt wel ooit door zijn vader gestraft.
Tucht is nooit prettig, op het moment zelf is er meer verdriet
dan blijdschap; maar op lange termijn
levert ze voor degenen, die zich door haar lieten vormen
de heilzame vrucht op van een heilig leven.
Daarom, heft op de slappe handen, strekt de wankele knieën,
laat uw voeten rechte wegen gaan; het kreupele lid mag niet
ontwricht worden, maar moet genezen.
Woord van de Heer – **Wij danken God**

Evangelie-acclamatie Alleluja
Alleluja, Alleluja

Evangelielezing Uit het heilig evangelie van onze Heer Jezus Christus volgens Lucas

In die tijd trok Jezus rond door steden en dorpen,
gaf er onderricht en zette zijn reis voort naar Jeruzalem.
Iemand vroeg Hem: "Heer, zijn het er weinig die gered
worden?" Maar Hij sprak tot hen: "Spant u tot het uiterste in
om door de nauwe deur binnen te komen, want, Ik zeg u, velen
zullen proberen binnen te komen, maar zij zullen daar niet in
slagen. Als eenmaal de huisvader is opgestaan en de deur
gesloten heeft en als gij dan buiten op de deur begint te
kloppen en begint te roepen: Heer, doe open!
zal Hij u antwoorden: Ik weet niet waar gij vandaan komt.
Dan zult ge opwerpen: In uw tegenwoordigheid hebben we
gegeten en gedronken, en in onze straten hebt ge onderricht
gegeven. Maar weer zal zijn antwoord zijn: Ik weet niet waar gij
vandaan komt. Gaat weg van Mij, gij allen, die ongerechtigheid
bedrijft.

Daar zal geween zijn en tandengeknars,
wanneer gij Abraham, Isaäk en Jakob al de profeten
zult zien in het Rijk Gods, terwijl ge zelf buiten geworpen zult
zijn. Zij zullen komen uit het oosten en het westen,
uit het noorden en het zuiden, en zij zullen aanzitten in het
koninkrijk Gods. Denkt eraan:
er zijn laatsten die eersten en eersten die laatsten zullen zijn."

Evangelieacclamatie Kostbaar, zegt God

Kostbaar, zegt God, ben jij in mijn ogen, ik heb je lief

Overweging door de pastor

Geloofsbelijdenis

Ik geloof in God, de almachtige Vader,
Schepper van hemel en aarde.
En in Jezus Christus, zijn enige Zoon, onze Heer,
die ontvangen is van de heilige Geest,
geboren uit de Maagd Maria;
die geleden heeft onder Pontius Pilatus,
is gekruisigd, gestorven en begraven;
die nedergedaald is ter helle,
de derde dag verrezen uit de doden;
die opgestegen is ten hemel,
zit aan de rechterhand van God, de almachtige Vader;
vandaar zal Hij komen oordelen de levenden en de doden.
Ik geloof in de heilige Geest; de heilige katholieke kerk,
de gemeenschap van de heiligen;
de vergeving van de zonden;
de verrijzenis van het lichaam; en het eeuwig leven.
Amen.

Voorbeden

Acclamate bij elke voorbede:
A: Onrustig is ons hart, tot het rust vindt in U (3x)

Gebedsintenties van de parochie

Bereiding van de gaven en Collecte

Lied bij de bereiding van de gaven
Komen ooit voeten gevleugeld

Komen ooit voeten gevleugeld mij melden de vrede
daalt over smeulende aarde de dauw van de vrede
wordt ooit gehoord uit mensen-monden dat woord
wij zullen rusten in vrede

Dan zal ik huilen en lachen en drinken en slapen;
dromen van vluchten en doden en huivr'end ontwaken.
Maar niemand vlucht, nergens alarm in de lucht,
overal vrede geschapen.

Dan zal ik zwaaien naar vreemden, zij zullen mij groeten.
Wie was mijn vijand? Ik zal hem in vrede ontmoeten.
Dan zal ik gaan waar nog geen wegen bestaan –
vrede de weg voor mijn voeten.

Gebed over de Gaven door de pastoor

Eucharistisch gebed

P: De Heer is met u
A: En met uw geest
P: Verheft uw hart
A: Wij zijn met ons hart bij de Heer
P: Brengen wij dank aan de heer onze God
A: Hij is onze dankbaarheid waardig

P: Heilige Vader, machtige eeuwige God, om recht te doen aan uw heerlijkheid, om heil en genezing te vinden, zullen wij U danken, altijd en overal, door Christus onze Heer, die met ons onbestendig lot begaan, is mens geworden, geboren uit de Maagd; die, aan het kruis gestorven, ons gered heeft van de dood die eeuwig duren zou; die, opgestaan voorgoed, ons doet voortleven tot in eeuwigheid. Daarom, met alle engelen, machten en krachten, met allen die staan voor uw troon, loven en aanbidden wij U en zingen U toe met de woorden:

Sanctus *uit de Bonifatiusmis*

Sanctus, Sanctus, Sanctus, Deus Sabaoth.
Sanctus, Sanctus, Sanctus, Deus Sabaoth.

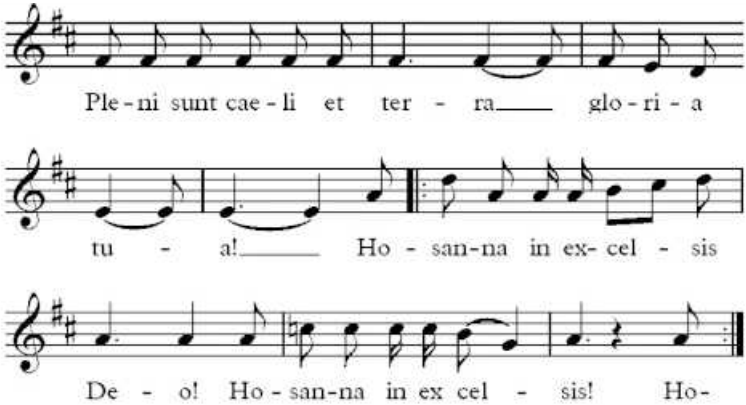

Benedictus qui venit in nominee Domine
Hosanna in excelsis!

P: Hemelse Vader, met eerbied noemen wij uw Naam. Altijd zijt Gij met ons op weg, en dichter dan wij durven dromen zijt Gij bij ons wanneer uw Zoon ons samenbrengt rond deze tafel, waar wij uw liefde vieren met brood en beker. Zoals eens op de weg naar Emmaüs ontsluit Hij nu voor ons de Schrift en wij herkennen Hem bij het breken van het brood. Daarom bidden wij, almachtige God: beadem met uw Geest dit brood en deze wijn zodat Jezus Christus in ons midden komt met de gaven van zijn lichaam en zijn bloed.

Want op de avond voor zijn lijden nam Hij onze de maaltijd brood en sprak tot U het dankgebed. Hij brak het brood en gaf het aan zijn leerlingen terwijl Hij zei:
Neemt en eet hiervan, gij allen, want dit is mijn Lichaam, dat voor u gegeven wordt.

Zo nam Hij ook de beker met wijn en sprak opnieuw het dankgebed. Hij gaf hem aan zijn leerlingen en sprak:

Neemt deze beker en drinkt hier allen uit,
want dit is de beker
van het nieuwe altijddurende verbond,
dit is mijn Bloed
dat voor u en alle mensen wordt vergoten
tot vergeving van de zonden.

Blijft dit doen om Mij te gedenken.

Verkondigen wij het mysterie van het geloof.
A:Heer Jezus, wij verkondigen uw dood en wij belijden tot Gij wederkeert dat Gij verrezen zijt.

Oneindig goede Vader, wie vieren de gedachtenis van onze verzoening en wij verkondigen de liefde die Gij ons betoont. Uw Zoon is door het lijden en de dood gegaan, en tot nieuw leven opgewekt, is Hij ingetreden in uw heerlijkheid.

Zie met genegenheid neer op dit offer en erken erin uw eigen Zoon die zijn leven heeft gegeven en zijn bloed vergoten opdat voor ons, Vader, de weg naar U, geopend en begaanbaar zij. God van eindeloos erbarmen, vervul ons met uw Geest van liefde, de Geest die Jezus, uw beminde Zoon, bezielde. Maak ons sterk door de deelname aan dit heilig maal; dat wij vertrouw vol en met vreugde onze wegen gaan, toenemend in geloof, vervul van hoop en aanstekelijk door onze liefde, verbonden met heel het volk van God, met de diakens en de priesters, met onze bisschop Johannes, en onze paus Franciscus.

Erbarm U, Vader, over onze broeders en zusters. die in de vrede van Christus naar U zijn teruggekeerd, en over alle gestorvenen waarvan Gij alleen het geloof hebt gekend. Breng hen tot het licht van de verrijzenis. En als ook onze weg ten einde loopt, neem ons dan op in uw huis, waar plaats is voor velen. Schenk ons de vervulling van onze levenslange hoop: overvloedig leven in uw heerlijkheid.

Laat ons toe in de gemeenschap van uw heiligen; dat wij met Maria, de Maagd en Moeder Gods, met de heilige Josef haar bruidegom, met uw apostelen en martelaren, met Petrus en Paulus, en al de anderen die U genegen zijn, dankbaar uw Naam aanbidden en U prijzen door Jezus Christus, onze Heer.

Door Hem en met Hem en en Hem zal uw Naam geprezen zijn, Heer onze God, almachtige Vader, in de eenheid van de heilige Geest, hier en nu, en tot in eeuwigheid.
A: Amen

Onze Vader
die in de hemel zijt,
Uw naam worde geheiligd,
Uw rijk kome; Uw wil geschiede,
op aarde zoals in de hemel.
Geef ons heden ons dagelijks brood
en vergeef ons onze schulden,
zoals ook wij vergeven
aan onze schuldenaren,
en breng ons niet in beproeving,
maar verlos ons van het kwade

P: Verlos ons, Heer, van alle kwaad, geef genadig vrede in onze dagen, dat wij, gesteund door uw barmhartigheid, altijd

vrij mogen zijn van zonde, en beveiligd tegen alle angst en onrust, terwijl wij uitzien naar de zalige vervulling van onze hoop, de komst van onze Verlosser Jezus Christus.

Want van U is het koninkrijk en de kracht
en de heerlijkheid in eeuwigheid. Amen

Vredeswens

Lied bij de Vredeswens Toon ons Jouw gezicht

Op deze dag, God, bidden wij om vrede
Verdrijf de kwade duisternis met jouw Licht
Wees hier aanwezig, toon ons jouw Gezicht

Agnus Dei *uit de Bonifatiusmis*

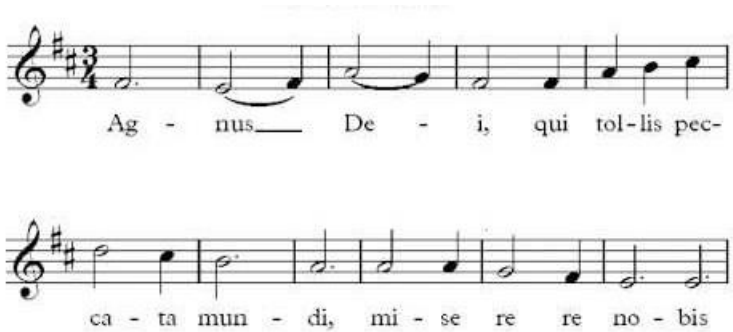

Agnus Dei, qui tollis peccata muni, dona nobis pacem

Communielied Eet mijn brood

Eet mijn brood, leef van Mij
Eet van Mij en je zal leven
Hier mijn Lichaam, mijn ziel en mijn Bloed.

Eet van Mij, opdat jullie leven.

Communielied Mon âme se repose *uit Taize*

Mon âme se repose en paix sur Dieu seul:
de lui vient mon salut.
Oui, sur Dieu seul mon âme se repose,
se repose en paix

Slotgebed door de pastor

Mededelingen

Wegzending en Zegen

Slotlied Nooit een dag

Nooit een dag in je leven dat je zeggen moet:
niemand is hier die mij de handen reikt.
Nooit een dag in je leven dat je zeggen moet:
niemand is hier om mee op weg te gaan.

Laat de hemelse vrede die ons begrip teboven gaat
ons oordeel wakker houden, vergroten onze hoop,
en versterken onze liefde

Nooit een dag in je leven dat je zeggen moet:
niemand is hier die mij troosten wil
Nooit een dag in je leven dat je zeggen moet:
niemand is hier die mij moed inspreekt Refrein

Nooit een dag in je leven dat je zeggen moet:
niemand is hier die mij een toekomst geeft
Nooit een dag in je leven dat je zeggen moet:
niemand is hier die mij weer leven doet Refrein