Wees waakzaam



1e zondag van de Advent
Celebrant: Kapelaan Huntjens
Zang: JongerenMiddenkoor

Openingslied Als alles duister is

Als alles duister is,
ontsteek dan een lichtend vuur dat nooit meer dooft,
vuur dat nooit meer dooft

Dans nos obscurités
allume le feu qui ne s'éteint jamais,
qui ne s'éteint jamais

Within our darkest night,
you kindle the fire that never dies away,
never dies away

Im Dunkel unsrer Nacht,
entzünde das Feuer, das nie mehr erlischt,
das niemals mehr erlischt.

Opening door de kapelaan

Boete-akt
Pr. Broeders en zusters, erkennen wij onze zonden om het heilig mysterie van de Eucharistie waardig te kunnen vieren.
A. Ik belijd voor de almachtige God en voor u allen, dat ik gezondigd heb in woord en gedachte, in doen en laten, door mijn schuld, door mijn schuld, door mijn grote schuld. Daarom smeek ik de heilige Maria, altijd maagd, alle engelen en heiligen en u, broeders en zusters, voor mij te bidden tot de Heer, onze God.

Lied om ontferming Hoop dringt door het donker

Hoop dringt door het donker, gedragen door Uw licht.
Wij zien verlangend uit. Uw naam krijgt een gezicht

Gij, die de wereld hebt gemaakt voor jong en oud, voor iedereen:
Ontferm U over ons, ontferm U over ons
A:Ontferm U over ons, ontferm U over ons

Gij die de zon laat opgaan voor zieken en gezonden voor iedereen:
Ontferm U over ons, ontferm U over ons
A:Ontferm U over ons, ontferm U over ons
Hoop dringt..

Gij die de hemelen laat regenen over goeden en kwaden over iedereen
Ontferm U over ons, ontferm U over ons
A:Ontferm U over ons, ontferm U over ons

Gij, die de velden laat bloeien voor rijken en armen voor iedereen;
Ontferm U over ons, ontferm U over ons
A:Ontferm U over ons, ontferm U over ons
Hoop dringt..

Openingsgebed door de kapelaan

Eerste lezing uit de Profeet Jesaja.

Gij Heer zijt onze Vader, Gij onze Verlosser en uw Naam is eeuwig! Waarom Heer liet Gij ons van uw wegen afdwalen zodat ons hart verstokt werd en U niet meer vreesde? Keer U weer tot ons omwille van uw dienaren. Omwille van de stammen die uw eigendom zijn. Scheur toch de hemel open en daal af en de bergen zullen beven voor uw aanblik. Gij alleen zijt Goden Gij staat bij al wie op U durft hopen. Gij komt hen tegemoet die met vreugde gerechtigheid beoefenen, Die bij al wat ze doen aan U denken! Vertoornd waart Gij op ons maar wij volharden in het kwaad: hoe zouden wij ooit redding kunnen vinden? Wij allen waren als onreinen, onze goede werken als kleding door stonden bevuild; Als bladeren zijn we afgevallenen de wind van onze zonden heeft ons meegevoerd. Niemand die eraan dacht uw Naam aan te roepen, die op U zijn vertrouwen durfde stellen: Gij had immers uw aangezicht van ons afgewend en Gij had ons prijsgegeven aan onze zonden. Toch zijt Gij, Heer, onze Vader; Wij zijn het leem, Gij de boetseerder: Wij zijn slechts het werk van uw handen. Blijf niet eindeloos op ons vertoornd, Heeren wil onze ongerechtigheid niet voor altijd indachtig zijn: Zie op ons neer: wij zijn uw volk!
Woord van de Heer.
A: Wij danken God.

Tussenzang In duisternis gekomen

Is in duisternis gekomen, heeft de zwarte nacht verlicht,
brak het juk op onze schouders, werd een tastbaar vergezicht.
Is een sterveling geworden, heeft ons van dichtbij gegroet,
heeft zich willen openbaren, werd een mens van vlees en bloed.

Wie opnieuw worden geboren, gaan voorbij de kille dood,
wie in Hem gelooft zal leven, Ware Wijnstok, Levend Brood.

Is genaakbaar klein geworden, heeft ons weergaloos gewenkt,
heeft de steppe laten bloeien, en het dorre land doordrenkt.
Draagt een gordel om de heupen, van gerechtigheid en trouw,
is een rots voor ons geworden, een onwankelbaar gebouw.
Wie opnieuw...

Werd het licht voor aller ogen, God gelijk, een Mensenzoon,
heeft niemand willen buitensluiten, nam niet plaats op hoge troon.
Blijft de lamp voor onze voeten, kan door niets worden gestuit,
is voorbeeldig onze vrede, gaat voor altijd voor ons uit.

Tweede Lezing uit de eerste brief van de heilige apostel Paulus aan de christenen van Korinte.

Broeders en zusters,
Genade en vrede voor u vanwege God onze Vader en de Heer Jezus Christus!
Steeds weer zeg ik God dank voor zijn genade die u in Christus Jezus is gegeven. Want in Christus zijt gij, naarmate zijn getuigenis bij u ingang vond, in ieder opzicht rijk begiftigd met alle gaven van woord en kennis.
Op dit punt komt gij niets te kort, terwijl gij vol verwachting uitziet naar de openbaring van onze Heer Jezus Christus.
Hij zal u ook doen standhouden tot het einde zodat u geen blaam treft op de dag van onze Heer Jezus. God is getrouw, die u geroepen heeft tot gemeenschap met zijn Zoon onze Heer Jezus Christus.
Woord van de Heer.
A: **Wij danken God.**

Alleluja

Alleluja, Alleluja

Evangelielezing uit het Heilig Evangelie volgens Marcus

In die tijd zei Jezus tot zijn leerlingen:
“Weest op uw hoede, weest waakzaam; want gij weet niet wanneer het ogenblik daar is.
Het is er mee als met een man die in het buitenland vertoeft.
Bij het verlaten van zijn huis heeft hij aan zijn dienaars het beheer overgedragen, aan ieder zijn taak aangewezen en de deurwachter bevolen waakzaam te zijn.
Weest dus waakzaam, want ge weet niet wanneer de heer des huizes komt, ’s avonds laat of midden in de nacht, bij het hanengekraai of ’s morgens vroeg.
Als hij onverwachts komtlaat hij u dan niet slapend vinden.
En wat Ik tot u zeg, zeg Ik tot allen: weest waakzaam!”
Woord van de Heer.
A: **Wij danken God.**

Acclamatie na het Evangelie Uitgesproken hier gehoord

Uitgesproken, hier gehoord, in het donker een lichtend woord.
Leven als nooit, een nieuwe aarde
voor wie dit woord doen en bewaren. Woord dat in daden wordt verstaan: het licht aanvaardt, het recht gedaan.

Overweging door de kapelaan

Geloofsbelijdenis

Mis: Om Ontmoeting
m. Albert Arens

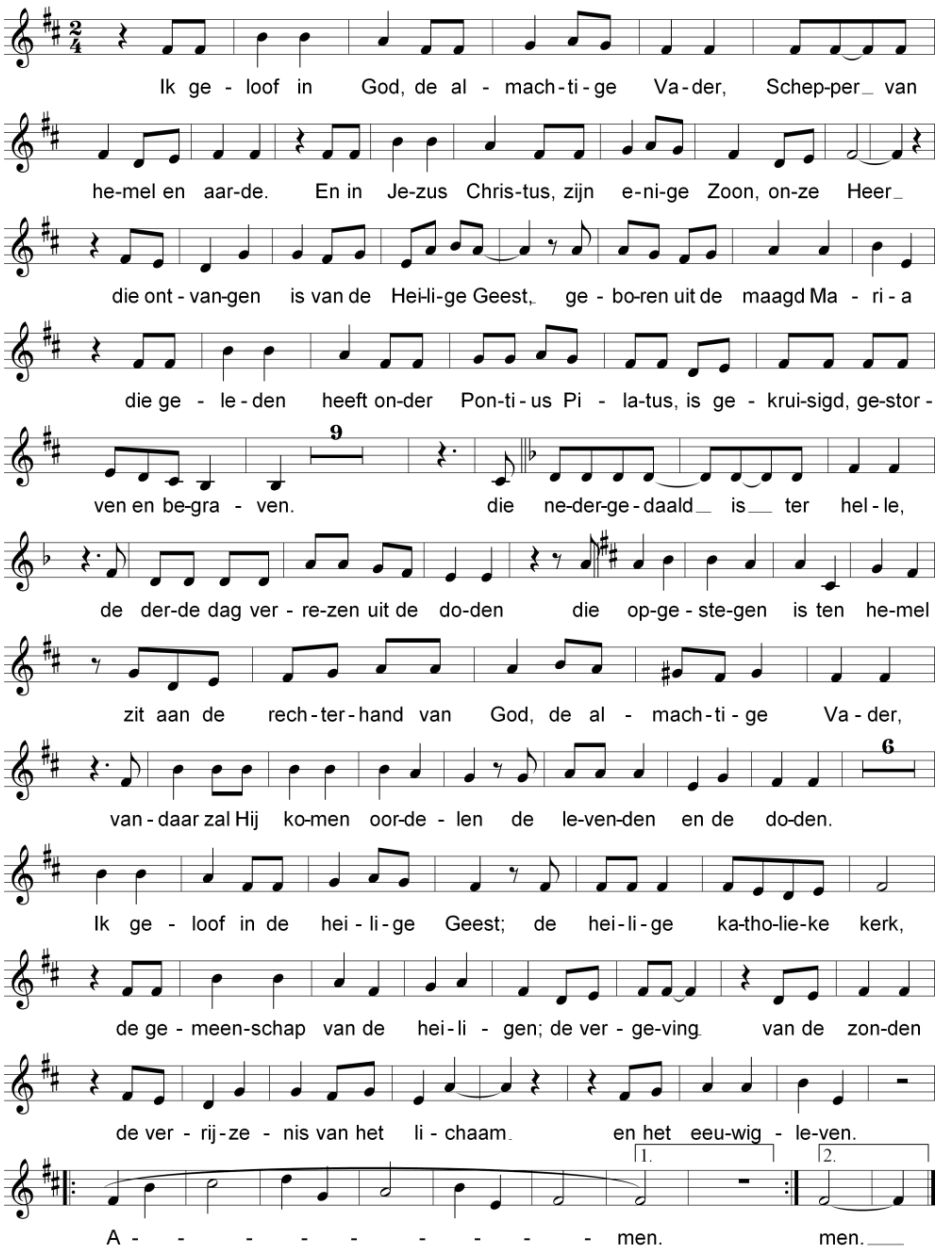

Voorbede

Gezongen acclamatie na elke bede

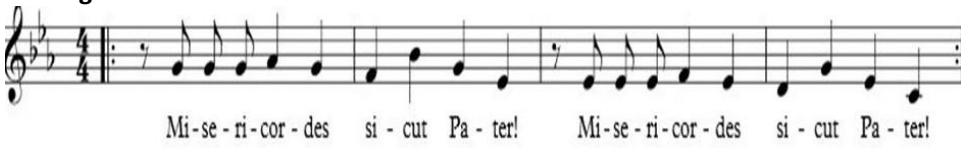

Collecte en Bereiding van de gaven

U kunt ook digitaal bijdragen
aan de collecte via het scannen van deze QR code

Collectelied Een nieuw begin van leven

Uit Jouw hemel zonder grenzen
kom Jij tastend aan het licht,
met een naam en een gezicht,
even weerloos als wij mensen,
even weerloos als wij mensen.

Als een kind ben Jij gekomen,
als een schaduw die verblindt,
onnaspeurbaar als de wind,
die voorbijgaat in de bomen,
die voorbijgaat in de bomen.

Als een vuur ben Jij verschenen,
als een ster ga Jij ons voor,
in den vreemde wijst Jouw spoor,
in de dood ben Jij verdwenen,
in de dood ben Jij verdwenen.

Als een bron ben Jij begraven,
als een mens in de woestijn.
Zal er ooit een ander zijn,
ooit nog vrede hier op aarde,
ooit nog vrede hier op aarde

Als een Woord ben Jij gegeven
als een nacht van hoop en vrees
als een pijn die ons geneest
als een nieuw begin van leven,
als een nieuw begin van leven.

Lied bij de Bereiding van de Gaven

Gebed over de Gaven door de kapelaan

Eucharistisch gebed

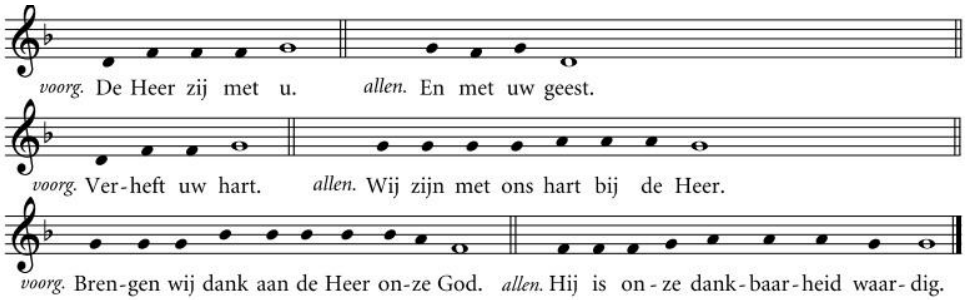

P: Heilige Vader, machtige eeuwige God, om recht te doen aan uw heerlijkheid, om heil en genezing te vinden zullen wij U danken, altijd en overaldoor Christus onze Heer.
Die, toen Hij eertijds kwam, kwetsbaar en klein, het werk van uw genade

heeft voltooid, en vlees geworden is en voor ons allen open heeft gedaan die deur naar een geluk dat eeuwig duurt, een land dat Hij beloofd heeften ons geven zal; nu nog zien wij allen naar die toekomst uit, vol hoop en vastberaden; ooit zullen wij er binnengaan en wonen wanneer Hij komt in heerlijkheid voorgoed.
Daarom, met alle engelen, machten en krachten, met allen die staan voor uw troon, loven en aanbidden wij U en zingen U toe vol vreugde:

Sanctus *uit Taize*

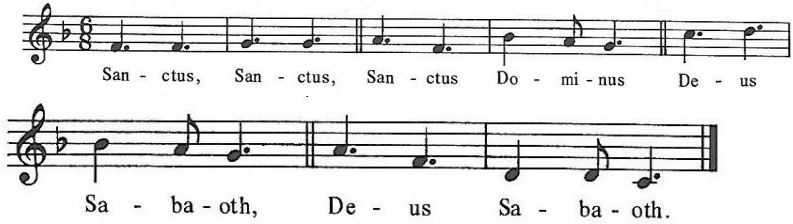

Holy, Holy, Holy Lord, God of power and might. Heaven and earth are full of your glory. Hosanna in the highest! Blessed is He who comes in the name of the Lord. Hosanna in the highest!

P: Ja, Heer, Gij zijt werkelijk de heilige; heel uw schepping moet U wel prijzen, want door Jezus Christus, uw Zoon onze Heer, maakt Gij alles levend en heilig, in de kracht van de heilige Geest. Altijd blijft Gij bezig U een volk bijeen te brengen uit alle naties en rassen en talen; want van oost tot west moet door een zuivere offergave hulde worden gebracht aan uw Naam. Wij hebben deze gaven dan ook hier gebracht om ze aan U toe te wijzen.

In alle ootmoed vragen wij U, ze te heiligen door uw Geest en ze Lichaam en Bloed te doen zijn van Jezus Christus, uw Zoon onze Heer, op wiens woord wij deze geheimen vieren. Want in de nacht dat Hij werd overgeleverd, nam Hij brood en sprak daarover het dankgebed om uw Naam te verheerlijken. Toen brak Hij het brood, gaf het aan zijn leerlingen en zei:

NEEMT EN EET HIERVAN, GIJ ALLEN, WANT DIT IS MIJN LICHAAM DAT VOOR U GEGEVEN WORDT.

Zo nam Hij ook na de maaltijd de beker en sprak een zegenbede om uw

Naam te verheerlijken. Hij gaf hem aan zijn leerlingen en zei:
NEEMT DEZE BEKER EN DRINKT HIER ALLEN UIT, WANT DIT IS DE BEKER VAN HET NIEUWE, ALTIJDDURENDE VERBOND, DIT IS MIJN BLOED DAT VOOR U EN ALLE MENSEN WORDT VERGOTEN TOT VERGEVING VAN DE ZONDEN. BLIJFT DIT DOEN OM MIJ TE GEDENKEN.

Verkondigen wij het mysterie van het geloof.

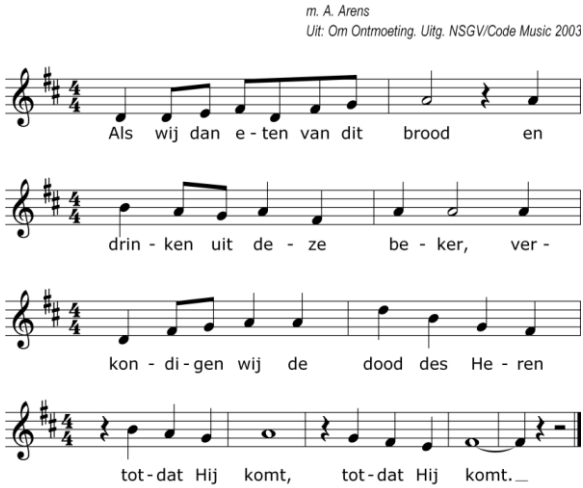

Daarom, Heer, gedenken wij het heilzaam lijden en sterven van uw Zoon, zijn glorievolle verrijzenis, en zijn verheffing aan uw rechterhand; zo staan wij vol verwachting open voor uw wederkomst en bieden U vol dankbaarheid dit offer aan, zo levend en heilig. Wij vragen U, Heer: zie welwillend neer op het offer van uw Kerk en wil er uw Zoon in herkennen, door wiens dood Gij ons met U verzoend hebt.

Geef dat wij mogen worden verkwikt door het nuttigen van zijn Lichaam en Bloed. Vervul ons van zijn heilige Geest opdat men ons in Christus zal zien worden tot één lichaam en één geest. Hij moge ons maken tot een blijvende offergave voor U: dan zullen wij het erfdeel verkrijgen, dat Gij ons beloofd hebt, samen met Maria, de heilige maagd en moeder van God; met de heilige Jozef haar bruidegom, samen met uw apostelen en martelaren, met de heiligen Petrus en Paulus en met allen die in uw heerlijkheid zijn en daar voor ons bidden.

Mogen de vrede in de wereld en het heil van alle mensen toenemen door

dit offer van uw Zoon dat ons in handen is gegeven opdat wij met U worden verzoend. Maak uw volk onderweg hier op aarde sterk in liefde en geloof: samen met uw dienaar Leo onze paus en Johannes, onze bisschop, met alle bisschoppen, de geestelijkheid en heel het gelovige volk, dat Gij U hebt verworven.

Wij vragen U welwillend te staan tegenover de wensen van deze gemeenschap die hier bij U is en waarvan Gij de Vader zijt.

Goede God, breng in uw barmhartigheid al uw kinderen van overal bijeen. Laat onze overleden broeders en zusters, ja laat allen die U lief waren en die van hier zijn heengegaan genadig binnen in uw Rijk. Ook wijzelf hopen daar eens te mogen zijn, om met hen samen voor altijd te mogen genieten van uw heerlijkheid. Door Christus onze Heer. In Hem schenkt Gij alles wat goed is aan deze wereld.

Door Hem en met Hem en in Hem zal uw Naam geprezen zijn, Heer onze God, almachtige Vader, in de eenheid van de heilige Geest, hier en nu en tot in eeuwigheid.
A: Amen

Onze Vader

A: Onze Vader
die in de hemel zijt,
Uw naam worde geheiligd,
Uw rijk kome; Uw wil geschiede,
op aarde zoals in de hemel.
Geef ons heden ons dagelijks brood
en vergeef ons onze schulden,
zoals ook wij vergeven aan onze schuldenaren,
en breng ons niet in beproeving,
maar verlos ons van het kwade

P: Verlos ons, Heer, van alle kwaad, geef genadig vrede in onze dagen, dat wij, gesteund door uw barmhartigheid, altijd vrij mogen zijn van zonde, en beveiligd tegen alle angst en onrust, terwijl wij uitzien naar de zalige vervulling van onze hoop, de komst van onze Verlosser Jezus Christus.

A:Want van U is het koninkrijk en de kracht
en de heerlijkheid in eeuwigheid.

Vredeswens

Lied bij de Vredeswens Toon ons Jouw gezicht

Op deze dag, God, bidden wij om vrede
Verdrijf de kwade duisternis met jouw Licht
Wees hier aanwezig, toon ons jouw Gezicht

Agnus Dei

Agnus Dei, qui tollis peccata mundi, miserere nobis
Agnus Dei, qui tollis peccata mundi, miserere nobis
Agnus Dei, qui tollis peccata mundi, dona nobis pacem

Communielied A Quiet Time

A quiet time is all I need, a quiet time of prayer.
A quiet time of meditation, He will meet me there.

The lonely hours of longing, trusting, faith and hope to know;
just a time of simple searching, wanting just to grow.

There is enough of God in nature. His pow'r is clearly shown.
A man has no excuse for wandering,
God and heav'n are known. God and heav'n are known.

In my mind I launch a voyage, destiny unknown;
discovery and exploration, by the Spirit shown.

On Mount Sinaï I am climbing, then in a desert place;
The wind of God is inspiration, teaching love and grace

Communielied Wait fort he Lord *uit Taize*

Wait fort he Lord, whose day is near
Wait fort he Lord, keep watch, take heart

Slotgebed door de kapelaan

Mededelingen

Wegzending en Zegen

P: Moge de almachtige en barmhartige God u heiligen en verlichten door de komt van zijn eniggeboren Zoon, wiens wederkomst wij verwachten en moge Hij u vervullen met zijn zegen.
A: Amen
Moge Hij u in de strijd van dit leven standvastig maken in het geloof, blijmoedig door de hoop en waarachtig in de liefde.
A: Amen
Moge uw vreugde over de menswording van onze Verlosser volkomen worden, als Hij wederkomt in heerlijkheid om u het eeuwig geluk te schenken.
A: Amen.
Zegene u de almachtige God, Vader, Zoon en heilige Geest
A: Amen

Slotlied Een licht in Jou geborgen

Een vonk uit stenen geslagen,
wordt vuur in kille nacht.
Een ster die aan de hemel
straalt toont ons Uw stille kracht.

Een licht dat breekt door de wolken,
verspreidt een warme gloed.
Uw Geest verlicht de volkeren,
geeft mensen nieuwe moed.

refr. Zoals de nacht vlucht voor de morgen
zo gaat de angst op de loop.
Ontwaakt een licht, in Jou geborgen:
de bron van onze hoop.

De twinkel in Jouw ogen
geeft kracht in onze nood.
Het licht dat ons het leven geeft
is sterker dan de dood.
refr.